ECHOS de MEDITERRANEE

Mars **2012**

Sommaire

Couronnement d'épines P. 1

Vie à Ein Karem P. 1

Nouvelles de Gémenos P. 2

Nouvelles d'Istanbul P.3-4

Nouvelles de Tunisie. P. 5

Nouvelles d'alexandrie p. 6

Malte P. 7

Nouvelles d'Aubagne P. 8

ICCI P. 9-10

Centre de formation biblique P. 10-11

Avis important P. 11

Ecce Homo

LE COURONNEMENT D'EPINES

Chaque année à l'Ecce Homo, le premier vendredi de Carême, nous commémorons traditionnellement la Couronnement d'épines. C'est une cérémonie très solennelle et impressionnante. Habituellement, le Patriarche latin de Jérusalem, Fuad Twal, préside la cérémonie. Mais cette année, elle coïncidait avec l'installation de l'Archevêque Maroun Lahham qui vient d'être nommé par le Pape Benoit XVI Evêque auxiliaire et Vicaire patriarcal d'Amman

Mgr Maroun a été l'Archevêque de Tunis où il a été très aimé. Je suis sûre que nos Soeurs de Tunis sont bien déçues de perdre leur cher Archevêque. Amman fait partie du Patriarcat latin de Jérusalem. Monseigneur Maroun était aussi très apprécié ici à Jérusalem, aussi se réjouit-on de son retour au Patriarcat de Jérusalem.

Cependant, nous avons eu beaucoup de plaisir à accueillir le Père David Neuhaus sj Vicaire au Patriarcat latin pour les Catholiques hébréophones et les Migrants, en tant que Président de la cérémonie. Plusieurs Religieux, amis, membres du staff ainsi que des prêtres étaient présents. Les beaux chants venaient des membres de la Communauté du Chemin Neuf, de l'Ecce Homo et de Nazareth. Après la cérémonie, tout le monde fut invité à la terrasse pour continuer la célébration de l'amitié par une petite réception. Que chacun soit remercié de s'être joint à nous pour cette célébration de Carême.

Ein Karem

La vie à Ein-Kerem ces derniers mois

Ces derniers mois, le temps a ralenti l'afflux de nos hôtes qui viennent surtout pour jouir du jardin, de sa beauté, de sa paix. Cependant nous devons rendre grâces au "Saint-Bénis-soit-Il" qui nous a béni avec la pluie…nos citernes débordent!

Quelques groupes ont été particulièrement appréciés:
En novembre, la rencontre d'intellectuels juifs et musulmans intéressés à la mystique juive, la Qabbale, et musulmane, le Soufisme.
C'est leur deuxième rencontre chez nous.
Emouvante fut la visite dans la maison du père Marie. L'un d'eux a parlé avec ferveur de Marie, de ses mains ouvertes, tendues, communiquant la lumière de Dieu dans leur rayonnement.
Nous avons aussi reçu un groupe de jeunes filles arabes et juives, appartenant au

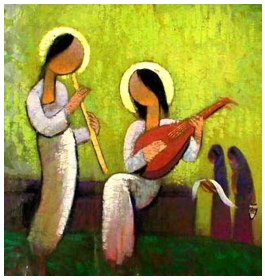

groupe "Creativity for peace". Elles étaient guidées par deux femmes, une juive et une arabe. Leur programme vise à leur apprendre à se connaître et à s'apprécier, grâce à des activités communes.

Le groupe "World Vision" qui promeut dans le monde, surtout là où il ya des conflits, une éducation au dialogue.

Le bureau général des écoles bilingues et binationales "yad beyad", "la main dans la main", dont fait partie notre sœur Carmen. Trois écoles existent dans le pays. Les enfants arabes et juifs y sont éduqués ensemble à partir du jardin d'enfant.

Nous pouvons signaler les groupes qui circulent dans le jardin, parmi lesquels plusieurs demandent un entretien comme ce groupe de jeunes juifs américains, intégrés dans un programme de 6 semaines .Ils voulaient entendre parler du christianisme et ont posé mille questions.

Nous avons eu aussi la joie d'accueillir pour la messe et le repas plusieurs groupes de pèlerins chrétiens.

Nous sommes aussi toujours là pour offrir notre hospitalité aux hôtes du quotidien et avons avec eux d'excellents contacts.

La maison du Père Marie, au moins la première pièce avec l'exposition, est désormais ouverte en permanence à nos hôtes. Nous préparons un panneau complémentaire sur "Sion et son charisme aujourd'hui, frères et sœurs, dans le monde.

Enfin le printemps est là, les pluies vont disparaître et le jardin revêt sa parure de fleurs de toutes couleurs...il vous attend!
.

Anne-Catherine, pour les communautés d'Ein-Kerem

Gémenos

Voici quelques nouvelles de notre "MAISON" , perdue dans notre "MAISON DE RETAITE":
Le 14 février, nous fêterons les 102 ans de Sr Jeanne-Ghislaine qui ne peut plus marcher, malheureusement, et entend difficilement mais peut, heureusement, lire et se tenir au courant de tous les évènements du monde et de la Congrégation....Céline qui doit fêter ses 95 ans dans quelques jours (le 18 mars), a dù être hospitalisée en urgence (hier, 11 mars) car sa grosse bronchite a des répercussions néfastes sur son coeur fragile !
Voici pour les personnes .... ! Maintenant quelques autres détails de notre "maison de retraite":
Après que les dates aient été repoussées deux fois !!! Andrée et Fiorenza pourront s'installer dans leurs nouvelles chambres (remises aux normes) les 23-24 mars ! Lydia pourra avoir aussi une chambre à elle, mais provisoire encore ! Il restera encore des soeurs qui sont à 2 dans une chambre, et celles qui sont encore dans des chambres non encore renouvelées, qui déménageront à des dates ultérieures pour être dans leur nouvelle chambre.
Nous prenons toujours nos repas dans les coins de couloir du nouveau bâtiment: la cuisine étant toujours à son ancienne place, (je vous laisse imaginer les allées et venues des chariots, allant d'un bâtiment à l'autre, poussés dehors par tous les temps ! Pauvre personnel ! (Heureusement que depuis fin février , le soleil a refait son apparition !)
Depuis notre premier gros déménagement, nous n'avons plus de chapelle, ni de salle de communauté, mais nous en espérons ! quand les travaux seront terminés ? heureusement, que, pour les plus vaillantes, nous pouvons aller chaque matin à la Messe à la paroisse qui est tout près, et aller y prier dans la journée .
Malgré les moments durs par lesquels nous passons, nous avons aussi la joie de voir quelques bonnes réalisations qui faciliteront la vie des résidents.
C'est pour nous une joie aussi de voir Geneviève V.P. nous faire des petites visites et nous parler.... Nous nous réjouissons aussi d'avance de revoir bientôt Aracely nous faire une courte visite à l'occasion d'une session qu'elle doit suivre à Marseille; et Carmen, à l'occasion d'une autre session.
Avec toute notre affection et notre union de prière.

Vos soeurs de Gémenos.

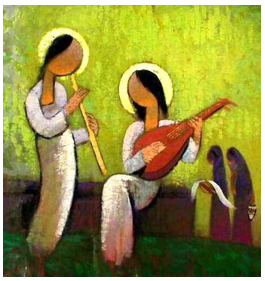

Istanbul

Réunion des Anciens

Chaque année aux environs du 20 janvier (le dimanche) a lieu la grande réunion des Anciens Elèves. Une autre rencontre en mai regroupe une centaine d'entre eux pour un repas et la distribution de « diplôme-souvernir » aux diplômés d'il y a 20 ans et 10 ans. Cette année ce 22 janvier fut un moment de retrouvailles et de rencontres particulièrement apprécié. Geneviève Vatin Pérignon était invitée par les diplômées d'il y a 40 ans. M. Le Consul Général de France, le Maire et le directeur de l'Education Nationale du quartier nous ont honorés de leur présence. Combien étaient ces Anciens ? Certainement plusieurs centaines. Après les discours, 4 personnalités ont été mises à l'honneur : une enseignante à la faculté de Lettres d'Ankara, une enseignante d'archéologie à l'université d'Istanbul, une enseignante de Mathématiques à Sion durant 36 ans, une dramaturge au théâtre National d'Istanbul, une enseignante à la faculté de médecine et spécialiste d'algologie. Puis les diplômées d'il y a 50 ans, 40 ans, 25 ans ont reçu une « plaquette-souvenir » dont elles sont très fières... (Les garçons ne sont dans notre établissement que depuis 16 ans). Trois jeunes Anciens ont animé cette rencontre par de beaux chants français très joliment interprétés : ils ont été très applaudis.
Ce même jour Mme Lale Murtezaoglu invitait les participants à célébrer aussi le 25 è anniversaire de la création de « l'Association des Anciens » dont elle est la présidente. Cette association, très active, regroupe 2200 adhérents. Elle organise des conférences, des sorties, attribue des bourses... Elle dispose d'un local où les Ancien(ne)s aiment se retrouver, possède un site WEB. Elle édite également un bulletin, largement distribué, où l'on communique les nouvelles des uns et des autres. Elle veut être vraiment la « famille de Sion ». Nous lui souhaitons longue vie ...
Après cette rencontre dans la « salle de spectacle » = ancienne grande chapelle, les échanges se sont poursuivies à la « grande salle » autour d'un cocktail.

Monique

Formation à la CNV (communication non violente)

La Fédération des Ecoles Françaises de Turquie avait demandé au Père Guy Theunis (Père Blanc) s'il voulait bien animer une journée de formation sur la « Communication Non Violente ». La journée a été fixée au 25 février. Cette formation s'adressait aux Directeurs des 6 établissements scolaires congréganistes, aux Directeurs adjoints, aux responsables de niveaux - les membres des Tutelles aussi étaient présents - Nous étions 44 participants. Dans un premier temps le P. Guy présenta le langage « girafe » et le langage « chacal », puis ce furent les « travaux pratiques » : C'était un plaisir de voir comment tous s'impliquaient dans cette réflexion, les exemples ne manquaient pas, l'ambiance était très amicale, car tous se connaissaient bien. Le P. Guy répondait avec beaucoup de clairvoyance aux situations qu'on pouvait évoquer. Les échanges ont été très fructueux et tous sont repartis contents, certains envisageraient même d'avoir cette formation au niveau de leur lycée.

Monique

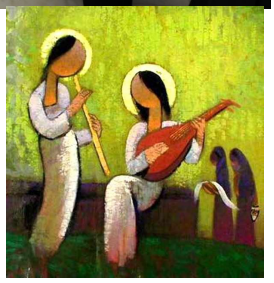

« Mosaïque istanbouliote »

Qu'est-ce qu'une mosaïque, sinon un assemblage harmonieux de petites pierres de couleurs, différentes mais toutes chatoyantes, dont l'ensemble « parle ».

Eh bien, il me semble pouvoir appliquer ce terme à ce que j'ai vécu entre le 17 et le 24 janvier à Istanbul.

Il y eut d'abord l'accueil chaleureux de Monique et de Ceyda (une ancienne), venues me chercher en Asie (!) malgré la neige, dans la confortable voiture de Yasemin (autre ancienne).

Dès le lendemain, repas avec 19 anciennes de ma 1e promotion (1968-69) avec qui j'ai gardé des liens très forts.

Et toujours dans ce même registre des anciennes, la grande fête du dimanche 22, réunissant principalement celles qui célébraient les 25 ans, 40 ans, 50 ans de leur diplôme ; sans oublier celles qui se sont distinguées par un service spécial rendu à leur pays à travers leur profession d'avocate, médecin, chercheur, professeur d'université, journaliste, voire diplomate.

Présence du Maire de notre quartier, très bienveillant, d'un représentant de l'Education nationale turque, du Consul Général de France qui parle aussi bien le turc que le français et dont l'humour a charmé l'auditoire.

Présentation d'un diaporama sur les 25 ans d'existence de « l'Association des Anciens ». On aime toujours revoir les visages de Sœurs, de professeurs et même d'élèves qui animaient le Lycée pendant la période concernée.

Après la traditionnelle remise des « plaquettes » aux héroïnes du jour, un thé servi dans la grande salle a permis de bavarder joyeusement avec les unes et les autres.

N.B. Pas encore de garçons dans ces promotions…

Deuxième registre de la mosaïque, la Semaine de l'Unité.
Elle est toujours intensément vécue à Istanbul où se côtoient toutes les confessions chrétiennes : catholiques latins et orientaux, protestants de toutes dénominations; orthodoxes, arméniens…
Chaque soir de la semaine, tous vont prier ensemble dans un lieu de culte différent.
J'ai pu me joindre à Monique et Isabelle, pour participer à deux célébrations: chez les Syriaques catholiques et chez les Grecs orthodoxes.

J'ai gardé pour la fin le troisième registre de ma mosaïque, celui qui à mes yeux donne son sens à l'ensemble : je veux parler de la communauté.

Elle n'est pas nombreuse, certes, mais tellement vivante et accueillante, attentive à tout et à tous, comme si elles étaient 10 !

Nous avons, toutes les trois, fêté le 20 janvier, très simplement mais très profondément en union avec toute la Congrégation.

Temps de prière dans notre petite chapelle : chacune a dit ce qui lui paraissait essentiel dans cet événement et en a rendu grâce. Messe à la cathédrale (dans l'annexe chauffée), dite par notre Evêque, textes et chants choisis par nous. Apéritif à la communauté et dîner au restaurant !

Personnellement, j'ai beaucoup aimé cette petite soirée toute simple au sein d'une semaine qui a passé trop vite !

N'est-ce pas que ma mosaïque est belle !!!

Geneviève.

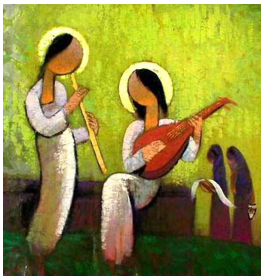

Tunisie

Déménagement

Début novembre, une lettre de notre propriétaire nous faisait savoir qu'il voulait récupérer l'appartement pour un des projets de son fils. Après avoir cherché et visité pendant plusieurs semaines différents logements, finalement le 14 février en plein au milieu du mauvais temps (froid et pluie) nous avons quitté la maison ainsi que son joli jardin pour emménager dans une maison agréable et jolie avec 3 chambres au lieu de 2 ce qui permet à chacune d'avoir la sienne.
Le moment difficile de déménagement et de l'emménagement est passé.

Nous continuons à ranger et à trouver une place pour chaque chose !! Heureusement que des amis nous ont aidés !!
Le quartier où nous vivons est sympathique, plus populaire et beaucoup plus central ce qui permet de faire plus facilement les courses. Il y a même un vieux bus qui fait quelques voyages par jour ce qui permet plus facilement d'aller au Centre « La voix de l'enfant ». qui est maintenant à 45 mn à pied de la maison.

Voilà nos coordonnées

Nous habitons 3 Rue de Tripoli
8000 Nabeul TUNISIE
(en face d'un très beau Hammam)

Notre numéro de téléphone est le : (216) 72 286 220 ;

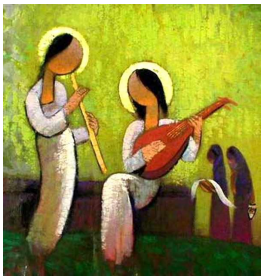

NOUVELLES D'Alexandrie

« Elargis l'espace de ta tente »
C'est un aspect de notre vocation que nous vivons ici de tout notre coeur.

Hier, le samedi 17 mars 2012, notre sonnette a retenti. C'était Georgina, une de nos étudiantes, en larmes. Elle nous apportait la nouvelle que le Pape Shenouda venait de décéder. Quelques unes des autres étudiantes s'étaient déjà rendues à l'église copte orthodoxe, Mari Mina, près d'ici, pour y prier.

C'est ainsi que s'est terminée notre prière d'entrée en dimanche, en nous unissant à nos frères et soeurs en deuil de la mort de leur guide, Baba Shenouda.

Quelques instants plus tard, Faiza recevait un coup de téléphone d'une de ses amies, une Musulmane, lui faisant ses condoléances pour Baba Shenouda. Les voisins firent de même, ainsi que les gens que nous rencontrions dans la rue. Nous aussi, nous avons présenté nos condoléances à nos familles et amis.

En septembre 2011, Wafaa est venue se joindre à nous, comme jeune Profès. Elle avait déjà vécu ici quelques années auparavant. Elle a encore à terminer sa 4è et dernière année d'Etudes Religieuses au Centre des Lazariste à Manshiya. Elle a très bien réussi les examens du premier semestre.

Depuis octobre, nous avons 9 étudiantes dans notre petit foyer, inscrites dans différentes branches d'Université. Le premier semestre universitaire s'est déroulé tranquillement et toutes les étudiantes sont revenues après quelques semaines de vacances, pour attaquer le second semestre.

Une conséquence due à l'atmosphère de l'année de révolution, nous avons cessé de nous rendre dans des églises un peu éloignées de notre maison comme celle des Jésuites. quelques unes d'entre nous, avions l'habitude d'y aller 3 ou 4 fois par semaine, maintenant nous y allons à peu près 2 fois par mois. Nous essayons de ne pas trop nous éloigner de la maison et nous allons régulièrement à l'église St Antoine, notre paroisse. Comme nous y allons très régulièrement, le Curé nous a demandé de rendre quelques services : à Wafaa et Faiza de lire en arabe 1 ou 2 fois par semaine, et à Faiza de distribuer la Ste Communion et/ou de prendre le Calice dans le Tabernacle (notre Curé est dans un fauteuil roulant, suite à un accident, il y a quelques années).

En octobre 2011, Sr Bernadette, une Sr Clarisse ayant eu une attaque, a été hospitalisée aux soins intensifs d'un hôpital, non loin de chez nous. On nous a demandé d'aider autant que possible, spécialement par des visites. pendant ce temps, Sr Catherine qui accompagnait Sr Bernadette, ne pouvait rester dormir à l'hôpital. Nous avons donc été heureuses qu'elle passe la nuit chez nous, pendant une semaine environ, jusqu'à ce que Sr Bernadette soit sortie des soins intensifs. Sr Bernadette va beaucoup mieux, elle est rentrée dans son couvent, mais est encore en fauteuil roulant.

En vue de la reconfiguration et de la préparation au 20 janvier, nous avons refait notre Projet pour la vie.

Le 25 janvier 2012, nous avons célébré le premier anniversaire de la Révolution porteuse d'espérance, en butte encore à quelques difficultés.

Et aujourd'hui, 20 mars, nous avons passé ces derniers jours en suivant l'exposition de Baba Shenouda, à la Cathédrale St Marc au Caire dimanche et lundi, et aujourd'hui les obsèques au monastère de St Bishol à Wadi Natrum. Les Chrétiens étaient en congé ces jours-là, pour avoir la possibilité de suivre l'événement. Trois de nos étudiantes retournèrent chez elles, les 6 autres se joignirent à nous devant la Télévision, échangeant sur notre rôle dans la vie de l'Eglise, sur la vie religieuse, ainsi en devenant plus proches dans le chagrin et l'admiration pour Baba Shenouda.

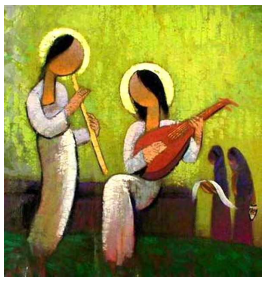

Et le printemps est revenu, plein d'espoir, avec la blanche floraison des orangers, les marguerites blanches et jaunes, les capucines orange (nasturtiums), et les fleurs de l'hibiscus rouge de notre jardin autour de la maison.

Wafaa, Faiza, M.Carmen

Célébration du « Naufrage de St Paul à Malte ».

***...Il ordonna à ceux qui savaient nager de sauter par-dessus bord....et ainsi tous se réfugièrent sur la côte. Après avoir échappé au danger, nous apprîmes que l'île s'appelait Malta (*Actes 27 : 43 – 28 : 1)**

***Paul avait ramassé une brassée de bois mort et les lançait dans le feu, quand une vipère en sortit à cause de la chaleur et s'accrocha à sa main.....*(Actes 28 : 3-6)**

Le 10 février est une fête très importante et spéciale, très chère au coeur de tout citoyen de Malte, qu'il se trouve à Malte ou en diaspora. Nous commémorons la vraie naissance de notre Foi chrétienne, quand St Paul fit naufrage sur la petite île de Malte.

La communauté maltaise de Terre Sainte saisit cette occasion pour se rassembler, célébrer et s'encourager mutuellement, quel que soit notre Apostolat loin de notre patrie.

Trois prêtres maltais ont concélébré l'Eucharistie dans notre chapelle et, comme d'habitude, nous avons été honorés par la présence de Son Excellence l'Ambassadeur de Malte, Dr Abraham Borg, et du consul de Ramallah, Alan Jones Bugeja.

Le Père Joe Calleja, OFM, qui fait des études à la Flagellation, était notre célébrant principal, et son homélie touchante nous réchauffa le coeur. Nos ancêtres étaient les Phéniciens, qui, à l'origine, vinrent de la côte nord de la Palestine, et c'est pourquoi Paul découvrit une culture familière et un langage pour communiquer avec les insulaires qui parlaient araméen/hébreu (ni grec ni latin). Cela permit à Paul d'évangéliser la population en trois mois !

« Nous aurons à gagner une certaine île » (Actes 27 : 26). Cette expression : 'aurons à...' (=devons) est employée dans les évangiles et les Ecritures uniquement quand elle exprime le plan de Dieu : « Le Fils de l'homme doit aller à Jérusalem... ». Donc, c'était le plan de Dieu que Paul ait eu à se rendre à Malte. Cela fait que le peuple maltais se considère lui-même comme « peuple des Ecritures », qui porte la responsabilité de répandre la Bonne Nouvelle, au même titre que la première communauté chrétienne de Terre Sainte.

Notre Eucharistie a été suivie par un apéritif et un repas délicieux dans notre salle à manger, et un gros gâteau pour clore la Célébration.

Rose-Teresa
(Traduit par Isabelle)

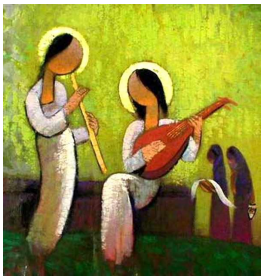

Aubagne

« Mgr Henri TEISSIER à AUBAGNE »

A l'invitation du Groupe inter religieux et non croyant , Mgr Teissier, Archevêque émérite d'Alger est venu passer la journée du 21 février à Aubagne.

A son arrivée, dès 10h. du matin, il était accueilli dans la bibliothèque de la chapelle de l'Observance par un groupe déjà nombreux.

Présentations, échanges à bâtons rompus, intéressant exposé sur la présence juive en Algérie,(depuis les origines). Ceci pour remplacer la première rencontre qui devait avoir lieu à la synagogue et avait dû être annulée.

Mais de plus en plus de monde arrivant, il fallut descendre dans la chapelle, où en un rien de temps, le chauffage fut mis en marche, le micro installé…

C'est donc devant une assistance nombreuse que Mgr Teissier présenta ses livres :

*** Christophe Lebreton**
moine, martyr et maître spirituel pour aujourd'hui

*** Tibhirine, la fraternité jusqu'au bout.**

A 14h.30, nous nous retrouvions à la Mosquée pour un entretien sur le « Vivre ensemble ».
Mgr Teissier livra 3 témoignages extraordinairement émouvants de Musulmans présents aux obsèques du P.Pierre Lafitte, qui tenait à Alger une bibliothèque pour les étudiants en médecine.
Ces textes sont la preuve éloquente que le « vivre ensemble » n'est pas le fruit d'une recherche intellectuelle mais existe là où la Foi en Dieu se traduit tout naturellement dans l'attention à l'autre, dans le service de l'autre…
Les étudiants qui avaient à faire avec le P.Lafitte l'avaient bien senti.

La journée trouva son épilogue de 18 à 20 h. dans la « maison de quartier » du Pin Vert, animée par notre ami musulman Kaddour.
Nous eûmes la surprise d'y trouver un grand nombre de Marocains, Algériens, Tunisiens, qui ont pris une part active à l'échange sur le « comment vivre sa foi là où l'on est, comment vivre ses racines » . Plusieurs se sont impliqués avec enthousiasme dans nos projets.
Parmi ces projets, nous avons celui de voir revenir Mgr Teissier parmi nous en novembre prochain !

Et bien sûr, la soirée se termina par un buffet, simple et fraternel.

Nous gardons une très grande reconnaissance à Mgr Teissier qui nous a donné généreusement son temps, son expérience , et je dirai même son amitié….

Geneviève.

<u>ETHIQUE MEDICALE ET RELIGIONS</u>

« L'acte de donner dans les différentes religions »

<u>Don et bénévolat :</u> Jean-François MATTEI (Président de la Croix Rouge Française)
Par essence, un don est gratuit lorsqu'il n'est pas rémunéré alors qu'il pourrait l'être.
Le don peut être matériel (argent, biens)
spirituel (parole, vie), donc il peut aller jusqu'au don de soi
corporel (tout ou partie) :pose des interrogations éthiques

Le don a 4 particularités : * individuel, de personne à personne
*** pertinent, ajusté aux besoins de celui qui reçoit**
*** spontané, non conditionné au mérite (ni rétribution, ni récompense)**
*** gratuit, authentique, désintéressé**

1) Cette conception du don est de plus en plus <u>en contradiction avec les faits</u> quotidiens
Ex. don d'organes : le corps n'est pas une propriété, il ne peut être mis à la disposition d'acheteurs éventuels.

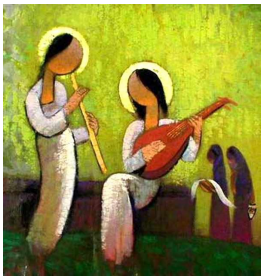

3) <u>Motivations</u> : pour A.Comte, l'altruisme est inné; pourtant l'individualisme est triomphant…
Mais il y a aussi un altruisme existentiel de la compassion : aider l'autre donne l'impression réconfortante de servir à quelque chose.

4) <u>L'altruisme comme faire-valoir</u> : celui qui donne est suspect, cependant l'altruisme vrai existe. Nier que l'autre puisse aimer est la preuve de son propre égoïsme.

La <u>générosité</u> , ressemble à l'amour.
On peut donner sans aimer mais pas aimer sans donner
On a d'autant plus besoin de générosité qu'il y a moins d'amour.
L'amour ne se commande pas, la générosité, si. C'est pourquoi la générosité est un devoir.

Comme vous vous en doutez, ces quelques notes ne peuvent rendre la richesse et la profondeur de l'exposé de J.F.Mattei. Mais je vous les livre comme base possible de réflexion.
Quant aux autres interventions, je ne ferai que les citer.

Le point de vue <u>bouddhiste</u> a été exposé par Julien CLAYET-MAREL (docteur en droit)

Le point de vue du <u>judaïsme</u> intitulé « donner et/ou recevoir », par le Rabbin Lionel DRAY : assez légaliste…
Un détail intéressant concernant le don d'organes : on peut donner sang, et moelle osseuse parce qu'ils se reconstituent et un rein parce qu'on peut vivre avec un seul rein. Le reste est interdit car on doit pouvoir arriver tout entier au ciel…

C'est Geneviève COMEAU (Enseignante, Xavière) qui a apporté le point de vue catholique sous l'intitulé : « Donner et recevoir, une clé pour la vie chrétienne ».
Elle a insisté sur la notion de relation et a ajouté l'idée de « rendre », c'est-à-dire donner à son tour.
Ses positions se sont révélées très proches de celles de J.F.Mattei.

Je n'ai pu rester l'après-midi. Les points de vue exposés ont été ceux:
des musulmans par le médecin Youssef KOUIDRAT
des protestants par Denis MULLER, professeur d'Université
des adeptes de la foi Baha'ie sous le titre « donner de sa personne,
donner à l'humanité »

J'ai reçu le CD du colloque de l'an dernier « Regards religieux sur le corps humain ».
Je pense donc qu'un CD sera disponible sur le thème de cette année.

Ces colloques sont organisés par l'Espace Ethique Méditerranéen, fondé par J.F.Mattei, qui bénéficie d'une salle de conférence et d'une bibliothèque dans les sous-sol de l'hôpital de la Timone à Marseille.

Geneviève. (Aubagne)

Divers

EVENEMENTS INTERRELIGIEUX A JERUSALEM

ICCI

Le Conseil de Coordination Inter-religieux d'Israël est en train de lancer plusieurs nouveaux programmes pour l'année, sous le titre de « Un autre regard ». Contenu de ces programmes :
< une série hebdomadaire sur <u>Lecture chrétienne de la Bible hébraïque et du Nouveau</u>

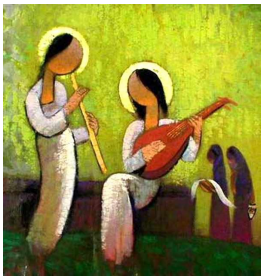

Testament par le Père David Neuhaus sj (en hébreu).
< une série mensuelle de projection et discussion sur « Vivre ensemble dans le même pays » (en anglais)
< une série mensuelle de rencontres avec des Responsables Religieux du pays (en hébreu)

Bernadette, Maureen et moi-même sommes allées à la première session intitulée : « Se comprendre mutuellement – Perspectives palestinienne et juive ». Nous avons eu une discussion stimulante et instructive après chaque film. Les différents aspects qui furent soulignés sont les suivants :

La peur de certains Israéliens, quand ils traversent West Bank pour arriver à leur colonie
La façon de « stéréotyper » les Palestiniens
Une interview avec ce qui semblait être un Palestinien normalement éduqué, à propos de sa vie et de sa famille, et de leurs expériences sous l'occupation, un peu avant qu'il ne devienne un kamikase.
Démolition de maisons palestiniennes et éviction d'une famille juive qui fut alors recueillie par une famille palestinienne pendant plusieurs mois. Les personnes présentes étaient israéliennes, palestiniennes et expatriées ; c'était beau d'entendre l'expression honnête et la connaissance des injustices qui sont si évidentes et que nous, les présents, regrettons profondément. C'est une initiative extraordinaire pour réunir les gens de croyances différentes pour partager quelques uns des problèmes qui font obstacle à la paix.

Centre de formation biblique

Jérusalem

Programme en espagnol :

Avec l'arrivée du secrétaire, Frère Carlos Vasconselos, nds, assistant de Frère Elio, Directeur du Programme, nous avons eu conscience d'être là pour un Programme en espagnol très vivant et bien préparé. Nos remerciements à Carlos pour son travail admirable, alors qu'il guidait nos intervenants espagnols et portugais, « sautait » de l'un à l'autre, les encourageant pendant un mois très réussi ici à l'Ecce Homo.

Le dynamisme et le partage entre les 33 participants, comprenant les Frères Espedito de Lama et Osmar de Paulo ainsi que nos Soeurs, Paulina Guttierez nds, de San José et Helena Esmeralda de Souza nds de Rio de Janeiro, emplissaient les espaces de l'Ecce Homo, et apportaient à tous joie et ravissement pendant tout le mois de janvier.

L'Eucharistie de clôture dans la Basilique de l'Ecce Homo, et la participation à la fête qui suivit fut une autre occasion pour beaucoup de se réjouir quand les participants remercièrent chaleureusement et généreusement pour le mois d'étude de l'Ecriture dans le Pays.

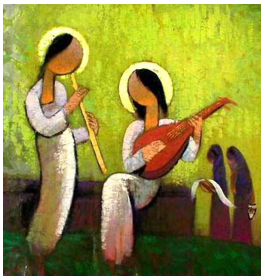

Grand merci à Elio et à tous ceux qui ont rendu ce mois d'étude inoubliable.

Programme en anglais.

Aujourd'hui, dans leur 3è semaine, les participants de cette fin des 3 mois de programme Sabbatique qui est offert ici à l'Ecce Homo, commencent à appeler leur maison d'étude – home ! Venant de 12 pays différents, ils sont entrés pleinement dans ce temps précieux offert, étudiant, priant, et visitant avec les Ecritures ce pays que nous nommons Saint.

Bénies par la présence d'excellents guides, les premières semaines se sont passées à explorer les sites archéologiques aussi éloignés que Massada, y compris un bain dans la Mer Morte et Qumran, et aussi proches que le Mont du Temple/Haram esh-Sharif, juste de l'autre côté de la rue. La semaine prochaine, nous la consacrerons à un pèlerinage dans la région de Galilée.

Il a été enrichissant et surtout encourageant d'entendre la semaine passée, de la part d'étudiants, quittant la salle de conférence après une classe sur le prophète Amos ou une interprétation de la Bible dans le Judaïsme et le Christianisme à l'époque rabbinique et patristique, qu'ils étaient maintenant enthousiastes pour étudier davantage les trésors inexplorés et les richesses trouvées dans les Ecritures.

Avis important

Nous vous invitons à visiter notre nouveau site web du réseau de Méditerranée qui commence à fonctionner.
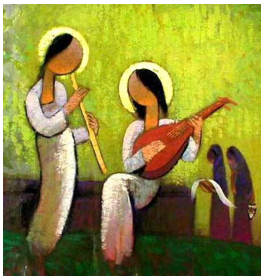
www.sion-med.org